朝鮮日報
發行所 朝鮮日報社
서울市太平路一街
전화 本社 三一八八 三一八九
購讀料 一個月 三百圓

憲法發布一周記念式

全閣僚·各國使臣參席裡에

어제 中央廳廣場서 盛大擧行

民主憲法의 制定으로 大韓民國樹立의 基礎를 닦은 憲法發布一周年記念의 歷史的인 式典은 發布記念日인 昨十八日 中央廳廣場에서 李副統領 李國務總理以下의 全閣僚 申國會議長以下의 全國會議員 金大法院長以下의 法官및 駐韓美國大使 「무 - 초」氏를 비롯한 各國使臣等과 유·엔韓國委員團參席下에 午前十時부터 盛大히 擧行되었다. 國防軍軍樂隊의 奏樂裡에 莊嚴한 開會에 이어 國旗에 對한 敬禮, 愛國歌奉唱 黙念 이어 李國務總理의 式辭 申國會議長 金大法院長의 記念辭가 있은後 유·엔韓委代表 「루나」博士의 祝辭 英國 「홀트」公使가 祝辭를 하고 駐韓外交使節團을 代表하여 ... 憲法起草委員長徐相日氏先唱의 萬歲三唱으로 同十一時閉會하였다.

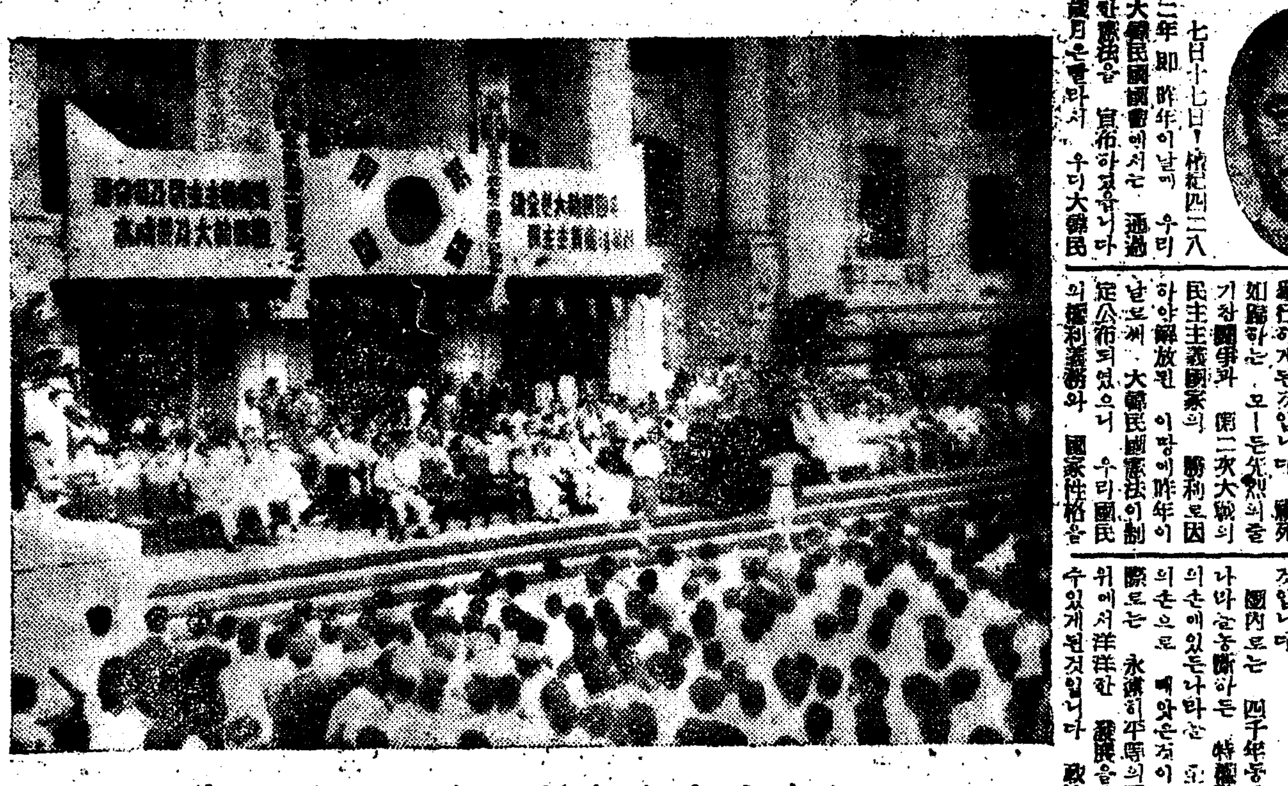

景光式念記年周一布發法憲 ……眞寫

國礎永遠히 奠定

申翼熙議長記念辭

七月十七日! 檀紀四二八一年 即 昨年이날에 우리 大韓民國國會에서는 通過된 憲法을 宣布하였읍니다. 歲月은 흘러서 우리大韓民國의 憲法을 發布한지 벌써 어느덧 滿一周年에 該當한 이 되었음으로 記念式을 擧行하게된것입니다. 殉死 如歸하는 모든 先烈의 출기찬 鬪爭과 第二次大戰의 民主主義國家의 勝利로 因하여 解放된 이땅에 昨年이 날로써 大韓民國憲法이 制定公布되였으니 우리國民의 權利義務와 國家性格을 規定한이 大憲章은 日月과 같이 公明正大하야 우리나라의 基礎는 永遠히 奠定한 것입니다.

國內로는 四千年동안이나 마찬가지로 特權階級의 손에 있든 나라는 全國民의 손으로 빼앗은 것이요 國際로는 永遠히 平等의 國際위에서 洋洋한 發展을 期할 수 있게 된 것입니다. 政治上의 ... 文化上으로는 言論, 宗教, 集會, 結社의 自由가 保障되었으며 經濟上으로는 社會正義를 實現하야 富의 偏在를 防止하고 貧困과 缺乏을 없애며 全國民에게 있음으로 官僚의 暴政이 있을수 없고 侵略의 戰爭을 否認함으로 恐怖에서 벗어날수 있게 되었읍니다. 그러나 오늘의 記念式에 臨하야 特히 想起하야 記憶할 것은 法은 其効用이 適當한 公布에 있는 것이 아니라 運用과 守護에 있다는 것입니다. 아무리 좋은 憲法이라도 이에 依한 制度를 育成發達시키고 나가서는 國內로는 國際로나 이것을 侵害하는 者에게는 全國民이 피로써 抗爭하지 않으면 그 成果는 期할 수 없고 우리는 또다시 새 特權階級이나 새 侵略國家에게 우리의 權利와 自由를 掠奪當하고 全國民이 또다시 奴隸의 處地에서 呻吟하게 될것입니다 (中略)

그런데 우리앞에는 一擧에 併呑하려는 强大한 國際的으로써 虎視眈眈하고 있으며 國內에는 이 外勢에 附同하야 政權을 찬탈하고 民族의 破滅로 深淵으로 모는 ... 우리 國民은 實로 一瞬間이라도 放心을 許하지 않는바입니다.

우리 全國民이 七月十七日인 이날을 當하야 참으로 이 憲法發布를 記念하는 길은 ... 즉 三一運動의 偉大한 獨立精神을 繼承한다는 것과 革命先烈의 愛國的인 鬪爭歷史을 傳統으로 한다는 그 經綸가 外國의 그것에 比하는 바입니다. 우리는 이 神聖한 憲法을 가지고 이 憲法의 精神을 스스로 밝힘으로써 우리 史冊을 살리는 同時에 ...

全國民과 함께 慶賀

李總理、記念談話

우리大韓民國憲法의 自由에 基本인 政治, 經濟, 社會, 文化 ... 體制를 規定하고 ... 이 憲法의 發布記念日인 七月十七日을 ... 歷史的으로 빛나는 우리 大韓民國의 創立을 世界萬邦에 宣布한 記念日 몇일 안남기고 오는 五·十選擧에 依한 立法機關의 設置와 함께 憲法宣布의 一周年을 맞이하여 全國民과 함께 慶賀不已하는 바이다 ...

韓國將來는 光明

루나韓委議長멧세지

大韓民國 憲法發布一周年 記念式에 際하야 感慨無量하게 衷心으로 祝賀와 祈願을 드립니다. 國會의 基礎는 臨時委員監視下에 擧行된 總選擧로 선출된 國會로 組織되었고 이렇게 成立된 國會가 初期 制憲國會로서 大韓民國憲法을 制定한 것입니다. UN總會가 韓國事情을 審理한後에 大韓民國을 韓國의 唯一한 合法政府라고 宣言하게 한 主要原因中의 하나는 이 憲法입니다. UN會員國의 絶對 多數의 이 決定은 오직 合法的인 大韓民國이라는 自主政府를 ... 新生民國으로 一層 鞏固한 基礎우에 建設하기에 最大의 努力을 하라는 一種의 激勵가 됩니다 ...

그러므로 여러분의 憲法은 自主政府와 經濟的民主主義에 關한 큰 言約을 實現시키기 爲하여 努力하고 있음을 目擊하고 있습니다 ... 人類의 道具로는 完全한 것은 없읍니다만 第一 完全한 憲法일지라도 그 內容實行을 保障하지는 못합니다. 憲法은 國民이 國家를 形成해가는데 依據活用하는 法입니다. 國家憲法은 代表한 우리로서는 特히 國際法에 一般的으로 認定된 規定 ...

이 第七條에 包含되어 「大韓民國憲法의 有効한 一部分이 되어있다」는 것을 알고있습니다. 大韓民國은 文明한 國家社會의 尊敬을 받는 또 한 責任이 있는 者가 되어지고 이것은 貴國의 唯一至高한 課業인 統一과 完全獨立達成에 있어서 여러분을 도웁고저 이 자리에 와있는 UN韓國委員團全員의 眞正한 希望입니다.

貴國의 將來는 光明하다고 確信합니다 그러나 그런 것을 막는 障碍가 있을 것입니다. 本人이 이 자리에서 말씀드린바를 記憶하실 것입니다. 貴國 國旗를 揭揚할때에 (一九四八年) 八月十五日 大韓民國旗를 永遠히 날니시오.

韓國·太平洋同盟에 包含

非公式諒解로成立?

(寫眞=左로부터蔣介石氏 比大統領 李大統領)

【마닐라十八日發INS=合同】十七日當地에서는 東洋에 있어서 共產主義의 威脅에 對抗하는 懸案中의 太平洋同盟의 成立을 美國이 支持하고 있다는 報道가 傳해지고 있다. 이러한 報道는 駐比美大使館報道官「로마스」로부터「키리노」大統領은 蔣介石總統과 會談後 이에 關하여 ... 韓國側의 意思는 ... 非公式諒解에 依하여 ... 沈默을 지키고 있다.

反共戰線結成推進에

吳鐵城氏、韓國來訪을 計劃

【廣東十八日發UP고립】前外交部長이며 新設된 最高委員會의 一員인 吳鐵城將軍은 今般 UP記者에게 「메아리」將軍訪韓計劃을 말하였다 (寫眞은吳鐵城氏) 그런데 同使節團의 使命은 共產主義에 對한 細亞戰線結成과 關聯이 있는 것으로 보인다 그는 또한 太平洋同盟에 對한 支持를 表明한 李大統領과 會談하고 ... 모다 非公式이라고 말하였을 뿐 旅行目的에 言及하는 것을 拒絶하였다 그러나 消息通見解에 依하면 이는 必是反共同盟과 有關한 것이라고한다 吳鐵城氏는 아래와 같은 見解를 가지고 있다고 한다 「中國共產黨은 地球大의 目的을 達成하기 爲하여 쏘聯의 道具로 使用되고 있다 우리는 中國國境에서 中國共產黨이 停止할 것이라고는 안본다 莫大한 中國領土가 席捲된 ...」

比「로무로」氏를 召喚

【마닐라十八日發AFP合同】UN 比律賓首席代表 「로무로」氏는 「칼로스」로부터 「마닐라」에 到着 오는 十九日 「마닐라」에 到着할 것이라 「로무로」氏는 懸案中의 太平洋同盟準備에 있어 重要한 役割을 하기 爲하여 召喚받은 것이라 「마닐라」 「크로니클」紙는 論評에서 要旨 다음과 같이 말하였다

「로무로」氏는 共產主義者도 아니며 反共產主義者도 아님이 明瞭하다 萬若에 「아시아」에서의 民族獨立運動이 共產主義者의 指導로 指向한다면 이는 民族主義者가 共產主義者로 轉向하기 때문이 아니고 共產主義者가 「아시아」民族主義의 先頭에 서게 되기 때문이다 ...

對中策强化?

美、反共諸國援助

【워싱톤十八日發AP合同】國務省은 國內外의 政治情勢에 비추어 對中政策에 있어 優先權을 주려는 方法을 研究中에 있다고 明言하였다. 即 美國務長官 「애치슨」氏는 美國會가 閉會하기 前에 中國의 危機에 關한 提案을 할 것이다 ...

人類幸福에 貴重한 成果

英公使祝詞

外交使節團을 代表하여 本人이 貴國의 憲法記念日에 祝詞를 드리게 된 것을 無限한 光榮으로 생각합니다 ... 앞으로 이 憲法이 ... 새로운 進步를 보이며 그에 依하여 더욱 ... 人民을 爲한 ...

自助同盟運動

駐韓邵大使赴任前談

【廣東十八日發UP고립】初代駐韓中國大使 邵毓麟氏는 當地出發에 際하여 서울에 赴任할 理由로 用務에 앞서 UP記者와 會見하여 如左히 말하였다 「中國과 韓國이 同樣의 處地에 놓여있는 이때 中國의 共產主義者들의 勢力에 對하여 ... 蔣介石總統은 ... 自助運動에 參加하기를 提唱하고 있다 ...」

蘇聯半島戰鬪等

美記者韓國問題分析

【샌프란시스코十七日發AP合同】=「제로스·D·화이트」氏의 海外「뉴-스」分析=지난五月부터 韓國의 一部에서는 小規模의 實戰이 있었다 即 甕津半島에서 南韓과 北韓의 韓國人들이 싸워왔다 米穀生產地帶의 大部分은 三八線南部에 있고 北部小部分이 三八線以北에 있다 이 北部地區로부터 北韓共產軍이 境界線을 넘어서 占領하려고 企圖하였다 南韓측 말에 依하면 北韓의 部隊는 北韓共產軍을 撃退하였다고 한다 ...

現在 美國軍은 撤退하였고 「유-엔」監視下에 韓國政府가 樹立된 것이며 美國及各國에 있어서의 美國의 聯合國家로부터 承認되었다 ... 大韓民國政府는 反共主義的이다 ...

西歐農作物旱害

【파리十八日發AP合同】西歐一帶의 農作物은 旱炎으로 因하여 生長狀態가 不良하다 AP通信의 豫想에 依하면 今年收穫高는 겨우 平年作에 達하리라 한다 ...

英聯邦財相會議終了

【런던十八日發AP=合同】그間大英帝國各自治領財相들은 英國의 「딸라」貨危機를 解決하고저 「런던」에서 財相會議를 열어왔는데 同會議는 十八日로서 終了하게 될것이고 同會議에서 到達된 諸決定은 當分間 秘密로 될 것이다 ...

西獨聯邦選擧實施

... 十八日發AP合同 ... 八月十四日에 ...

危急事態를

印會議派討議

【뉴-델리十八日發AFP合同】印度國民會議派執行委員會는 十六日夜 大會를 召集하여 「칼카스타」 및 西部 「벵갈」에 있어서의 危急事態를 討議하였다 ...

訪美中인 韓國遺美使節團一行은 지난 七月七日 「뉴-욕」市內各主要機關을 訪問하여 「L·A·브로피」氏로부터 ... (寫眞은 AP通信 「뉴-욕」本社를 訪問하여 ... 左로부터 張勉, 金龍周, 金東成, ... 諸氏 【뉴-욕AP發合同提供】

파刪停委員에 포-리氏任命

【워싱톤十八日發UP고립】「트루만」美大統領은 ... 「사마트·찬드라·보-스」氏(世界大戰時日本軍과 合作하는 「사바스·찬드라·보-스」氏의 兄) ... 하였다

韓委一分委開催

【韓委】韓委第一分委會는 十八日下午 「위원」 「파키스탄」代表 ... 開催하였다

蘇航空日空中示威

【모스크바十八日發UP고립】「모스크바」放送에 依하면 十二日蘇聯航空記念日을 앞두고 ... 男女飛行士가 參加하는 ...

今日曾議서 三法案을 討議

國會는 十八日 憲法發布一周年記念式을 擧行하는 關係로 當日會議는 臨時休會하였는데 今十九日會議에서는 國會議員 補缺選擧臨時措置法案과 地方稅務官法案及 臨時租稅措置法을 上程討議하기로 되었다

軍事情勢를檢討

蔣氏、軍首腦部와 協議

【廣東十八日發UP고립】華中來信은 中共軍이 南方進擊을 準備하고 있다고 傳하고 있는데 蔣介石氏는 十七日 國府指揮官등과 情勢를 檢討하였다 華中國府軍司令官 白崇禧는 長沙司令部에서 廣東에 到着하여 蔣介石氏에게 直接 管下軍事情勢를 報告하였다 그런데 蔣氏는 廣東에서는 國際大行政가 ... 中이며 蔣氏는 다시 某處로 行次할 것이라는 說이 있다

【廈門발】 「엣진」소리를 듣기도 한다 ...

封鎖克服에 努力

上海搬入米增加

【上海十八日發AFP合同】上海市長 陳毅將軍은 「國民黨의 反動分子와 帝國主義者들이 實施한 封鎖」로 現中共體制에 諸困難을 가져오고 있다고 認定하였는데 이에 對하여 中共當局은 지금 全努力을 集中하는 한편 國民黨側의 封鎖 ...

韓勞農黨談

公員法案에

大韓勞農黨에서는 國會에 提案中인 公務員法案에 있어 第三十六條의 削除를 主張하는 見解를 發表하였다 ... 公務員은 公務以外의 일을 爲한 集團的行動을 하여서는 안된다는 것인데 政黨에 加入하는 것은 包含하지 아니한다는 것이다

進步的憲法

民主國民黨談

民主國民黨에서는 憲法一周年記念日에 際하여 마음과 같은 見解를 發表하였다 要는 憲法運營如何에 달렸나니 政府나 國會나 一般國民은 憲法의 運營에 있어 ... 國家民族의 發展에 이바지하도록 努力하고 ...

外資運委會長

外資運營委員會는 外資總局長 ...

原棉蒐集價格

經濟委會通過

今年度 棉花生產을 ... 一億五千 六百二十一萬圓 ...

人事消息

▲朴贊熙氏 ... ▲ ...

去來停止(十四日分)

... 去來停止된 ...

蔚山石油工場

八月初旬工事

政府當局에서는 原油輸入에 依한 石油精製를 하여 ... 蔚山石油工場을 ... 建物工事에 着手할 것이라 한다 ...

朝銀發行高增加

前週中의 金融動向은 預金面의 大幅增加와 더부러 ...

【經濟界】

通關完了報告書

一週內提出要望

...

太平洋漁業團

美內務省서計劃

【워싱톤十八日發UP고립】美國務省은 ... 太平洋漁業 ...

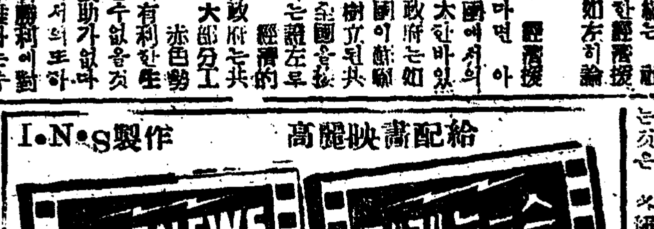

四二八二年度 中等學校敎科書 (文敎部指示로正刷中)

國語科				
중등국어 1	一年	中等國語	朴魯甲	
중등국어 2	二年			
중등국어 3	三年			
중등국어 4	四年		李秉岐	
중등국어 5	五年			
중등국어 6	六年			
현대중등 글짓기 1	一年		崔英朝	
현대중등 글짓기 2	二年			
현대중등 글짓기 3	三年			
새 말 본	一二三年		李仁模	

社會生活科: 이웃나라생활(역사부분) 一年 萬浩翊·嚴永植 / 먼나라생활(역사부분) 二年 金成植 / 우리나라생활(역사부분) 三年 編輯部 / 먼나라생활(지리부분) 二年 張昌均

一般科學科: 植物界 一年 李敏載

外國語科: DIAMOND READERS I 一年 / DIAMOND READERS II 二年 / DIAMOND READERS III 三年 金在根

音樂科: 중등음악교본 1 一年 / 중등음악교본 2 二年 / 중등음악교본 3 三年 崔熙南

美術科: 글씨본 1 一年 / 글씨본 2 二年 / 글씨본 3 三年 金景源

中等習字敎本 1 一年 / 中等習字敎本 2 二年 / 中等習字敎本 3 三年 金台錫

家事科: 중등 습자첩 1 一年 / 중등 습자첩 2 二年 / 중등 습자첩 3 三年 林東駿

재봉 (洋裁敎本) 全學年用 金福吉

※新學期부터는 文敎部指示에 依하고 新規로 査定된 以外의 敎科書는 ... 使用不能 ...

서울市鍾路二街九一
金龍圖書株式會社

엄청난 入學金에 鐵槌!

父兄울리는 自祝費等
李大統領이 團束을 嚴命

市公館에서 盛大擧行
서울市의 制憲記念式

越南歸順兵歡迎會 二十三日로 變更

17日下午는 92度8分
續編分當가위더고오안는비

美軍消防車 八台를 讓受

京橋莊에서 葬委全體會議

遲遲한 製紙 昨年보다는 好轉

工事費遲拂等으로 農地開發暗礁에
緊急한 對策을 業者會서 陳情

叙勳授與式

光州師生殺害公判 三名에 死刑言渡

團林拂下에 當局의 猛省促求

反民特裁
金丙起에 一年懲役을 言渡

調査委員을 地方에 派遣

李完用의 孫子
李丙吉에 五年求刑

民保團 解散 編入

週間戰果

오늘은 初伏

文化

舊에 對한 反逆
—作品時評 (其三)—
白鐵

休憩
崔君千五百米新記錄
一般에 對抗 陸上競技盛況

千五百米決勝에서 崔崙七(學生)君이 四分五十七秒一로 韓國新記錄을 樹立하였다

男子學生及中等 個人軟式庭球大會

七月二十四日 上午九時서울運動場에서 全國男子學生及中等學校個人軟式庭球大會를 開催하리라는바 …

智異山作戰勝隊에 戰功記章을 十八日授與

阿片中毒者治療費로 二千萬圓豫算追加

國休動靜

勞力人民印刷한 一黨八名을 送廳

UN韓委事務長
放火犯 逮捕

群像 (23)
第一章 (十四)
朴泰遠 作
金奎澤 畫

韓比間 無線電通 八月下旬頃에 開通

京城府 諸學院 오는 26日 再開校

新中等敎材案內
延大敎授 金善琪先生編著

THE NATIONAL ENGLISH READERS

BOOK 1—6 (初·高級中學用 全六卷)

文敎部檢定 印刷完了中

◎二大特典 本英語敎科書를 採擇하시는 學校에는
(A) 金善琪 敎授의 Teachers Companion (敎師用參考書)
(B) 著 A primer of English phonetics (初步英語發音敎本)
以上 各一冊式을 敎師用으로 贈呈함

고급물리 上·下卷

◇注文方法

서울市中區會賢洞2街6
民敎社

學生募集
◇募集人員
中學科 第一學年
專修科
財團法人 城都中學校
서울市城東區新堂洞四〇三

學生募集
光新商業中學
서울市東大門區

英語數學 學生募集 (男女)
特別講習

普成中學校 校友諸位에게!
今般 校友會會員名簿를 作成하고저 하오니 左記事項을 八月十日까지 通知하여 주시압
一、姓名(日本式氏名도 記入할것)
一、卒業年度及回數
一、職場及地位
一、現住所(電話)
通知가 없는 校友에게는 名簿를 進呈치 못함
普成中學校校友會會長 尹

세종중등국어교사양성소 (야간부 2개월)

新築擴張學生募集
財團法人 東洋工業中學校

大昌洋行

金鷄旅館

三奇藥院
健康이 勝於百萬金

京鄕旅館

料理店 讓渡

賣家

梅毒

頭腦와 코병! 鼻病에 文化式코병藥
漢城製藥公司

移轉廣告
서울鐵械商行

京城製帽